Воскресение

60-ЛЕТИЮ ШТУРМА КЁНИГСБЕРГА ПОСВЯЩАЕТСЯ

Близится 60-летие Великой Победы. Одна из значительных вех на пути к ней - взятие Кёнигсберга. Об этом событии речь идёт в ряде материалов рубрики. Мы хотим рассказать и о людях, которые не были, да и не могли быть его участниками, но сыграли свою роль в борьбе с фашизмом.

Ведущие рубрики Игорь ЕРОФЕЕВ и Галина КАШТАНОВА-ЕРОФЕЕВА.

КАПИТУЛЯЦИЯ. Как это было

Для кёнигсбергского гарнизона во второй половине дня 9 апреля сложилось совершенно безвыходное положение. Войска Красной Армии прорвали последнюю позицию обороны, росло число пленных. На некоторых участках немцы стали сдаваться организованно, целыми подразделениями. Однако такую инициативу проявляли главным образом сами солдаты, оставшиеся без офицеров. В обиход вошел неведомый раньше термин "выколачивание пленных". Процесс этот был не всегда простым и легким. Только после того как снаряды орудий и танков начинали рваться в комнатах домов, на чердаках и лестничных клетках, вывешивались белые флаги.

К 19 часам 9 апреля 1945 года 8-й гвардейский корпус 11-й гвардейской армии, которой командовал генерал-полковник К.Н.Галицкий, выполнил свою задачу, соединившись с частями 50-й армии. 16-й гвардейский корпус завязал бои за центральные кварталы Кёнигсберга в непосредственной близости от командного пункта Ляша, находившегося на Университетской площади.

Последний бой - общий штурм в полосах 16-го и 36-го гвардейских корпусов - был назначен на 19 часов 45 минут. Были распределены между дивизиями объекты атаки, подтянуты реактивные установки, артиллерийские орудия, танки и самоходки. Штурмовые отряды заняли исходные рубежи. Ещё несколько минут - и весь этот грохочущий металл беспощадно обрушится на окруженных - 40 тысяч немецких солдат и офицеров, сопротивлявшихся с отчаянием обречённых. В это время к К.Н.Галицкому по телефону обратился командир 11-й гвардейской дивизии генерал-майор Н.Г.Цыганов: "На участок 27-го полка в 19 часов прибыли два немецких офицера - полковник Хефке и подполковник Кервин - для переговоров о прекращении боевых действий".

Доложив о случившемся командующему фронтом, командование армии решило направить Ляшу ультиматум о полной капитуляции, взяв за основу текст обращения к войскам гарнизона Маршала Советского Союза А.М.Василевского. С ультиматумом в штаб вражеского гарнизона были посланы начальник штаба дивизии подполковник П.Г.Яновский, капитаны А.Е. Федоренко и В.М.Шпитальник в сопровождении немецкого подполковника Кервина. Полковника Хефке оставили в расположении армии. Галицкий приказал огонь прекратить, а общий штурм временно задержать, но потребовал, чтобы части были в полной готовности нанести по врагу мощный удар.

Яновскому было дано указание вручить Ляшу листовку с обращением маршала Василевского, суть которого была предельно проста: безоговорочная капитуляция со сдачей оружия. Всем генералам, офицерам и солдатам гарантируется жизнь, безопасность и возвращение после войны на родину или в другую страну по их желанию. Форма сохраняется, личное имущество и ценности - тоже. Всем раненым и больным гарантируется немедленная квалифицированная медицинская помощь.

Подполковник Яновский возвратился в свой штаб дивизии к 23 часам и доложил Галицкому о результатах переговоров. Ляш безоговорочно принял ультиматум и в 22 часа 45 минут 9 апреля отдал приказ о немедленном прекращении сопротивления. В приказе было точно расписано, куда двигаться после капитуляции, какие вещи взять с собой, где нести белые флаги, как сдавать русским оружие и боеприпасы.

Однако огонь на ряде участков фронта ещё некоторое время не прекращался и даже не ослабевал. Видимо, отдельные фашистские части, например, батальоны фольксштурма, не были осведомлены о приказе Ляша. Галицкий принял решение вновь направить Яновского к Ляшу с предложением немедленно прибыть со своим штабом в расположение армии. В 2 часа ночи комендант крепости Кёнигсберг Отто Ляш, с ним два генерала и более 10 старших офицеров немецкого штаба явились в штаб 11-й гвардейской армии.

По радио генерал Ляш дал приказ войскам гарнизона немедленно прекратить сопротивление и капитулировать. С этого момента большие группы немецких солдат и офицеров стали сдаваться в плен. Кое-кто, правда, продолжал сопротивление, но к 6 часам 10 апреля под ударами частей Красной Армии оно прекратилось.

Всего войска 11-й гвардейской армии взяли в плен 57640 немецких солдат и офицеров, захватили в качестве трофеев около 2 тыс. орудий разных калибров и минометов, 44 танка и штурмовых орудия, большое количество автомашин, паровозов, вагонов, речных судов и т. д.

Поздно вечером 9 апреля участники штурма слушали приказ Верховного Главнокомандующего о взятии Кёнигсберга и салют в Москве - 24 залпа из 324 орудий. Приказ был принят по радио в 23 часа 45 минут всеми штабами и политорганами армии и тут же доведен до всех подразделений.

(По книге К.Н.Галицкого "В боях за Восточную Пруссию").

Генерал Галицкий

Участвовавшая в штурме Кёнигсберга 11-я гвардейская армия наносила один из главных ударов. Командовал ею генерал-полковник Кузьма Никитович Галицкий.

Он родился в 1897 году в городе Таганроге Ростовской области, в 1918 году началась его армейская служба. Вступил в партию большевиков, участвовал в Гражданской войне, окончил Военную академию им. М.В.Фрунзе. На фронтах Великой Отечественной воевал с первых её дней. Сначала командовал стрелковой дивизией на Западном фронте, позже - на Калининском - корпусом и армией. Летом 1944 года возглавил 11-ю гвардейскую армию, принимавшую участие в освобождении Белоруссии и Литвы, а потом и в Восточно-Прусской операции. За боевые заслуги был награждён тремя орденами Ленина, четырьмя орденами Красного Знамени, орденами Кутузова, Суворова и Богдана Хмельницкого 1-й степени, орденами Красной Звезды.

Штурмуя Кёнигсберг, его гвардейцы успешно прорвали оборону врага в южной части города, форсировали реку Прегель и, совместно с войсками, действующими с севера, окружили гарнизон крепости и разгромили его. За успешное руководство боевыми действиями армии, личную отвагу и мужество 19 апреля 1945 года гвардии генерал-полковнику К.Н.Галицкому присвоено звание Героя Советского Союза.

После войны он командовал Особым, Прикарпатским, Одесским и Закавказским военными округами и Северной группой войск. В 1961 году в звании генерала армии ушёл в отставку. Жил в Москве.

В 1970 году издательство "Наука" выпустило его книгу "В боях за Восточную Пруссию" - одно из первых крупных исследований и описаний боевых действий в Восточной Пруссии и штурма Кёнигсберга. Книге были предпосланы слова: "Боевым товарищам и друзьям из 11-й гвардейской армии, отдавшим жизнь в боях за Родину, и всем её ветеранам посвящаю этот труд".

В 1973 году генерал Галицкий ушёл из жизни. Его именем названа одна из улиц Калининграда.

Малый театр - фронту

В 1975 году в Черняховском городском профессионально-техническом училище №12 был создан патриотический клуб "Родина", а через некоторое время и музей боевой и трудовой славы. Активисты клуба вели поиск материалов о легендарной эскадрилье "Малый театр - фронту". Они узнали, что по инициативе выдающихся мастеров сцены - артистов Государственного ордена Ленина академического Малого театра А.А.Яблочкиной, Е.Д. Турчаниновой, Е.Н.Гоголевой, П.М.Садовского, В.Н.Пашенной - были собраны средства на 12 боевых самолётов. Эти самолёты с бортовой надписью "Малый театр - фронту" на одном из подмосковных аэродромов в торжественной обстановке актёры театра передали 17 августа 1944 года лётчикам 909-го истребительного авиационного полка, который позже в составе 130-й истребительно-бомбардировочной дивизии (командир полковник Ф.И.Шинкаренко) 1-й воздушной армии (командующий Герой Советского Союза генерал-полковник авиации Т.Т.Хрюкин) 3-го Белорусского фронта вёл бои с асами люфтваффе в небе Восточной Пруссии. В журнале "Надровия" (2004, №5) была опубликована статья В.Н.Хабибуллина (руководитель патриотического клуба "Родина" в 1975-1981 гг.), посвящённая страницам боевого пути эскадрильи. В ней рассказывалось о летчиках Викторе Григорьевиче Мелехове (первый командир эскадрильи "Малый театр - фронту") и Александре Ивановиче Паренкине, погибших в боях за Восточную Пруссию. Следопыты клуба переписывались с родственниками героев, с ветеранами эскадрильи, которые по приглашению поисковиков ГПТУ-12 приезжали в Черняховск.

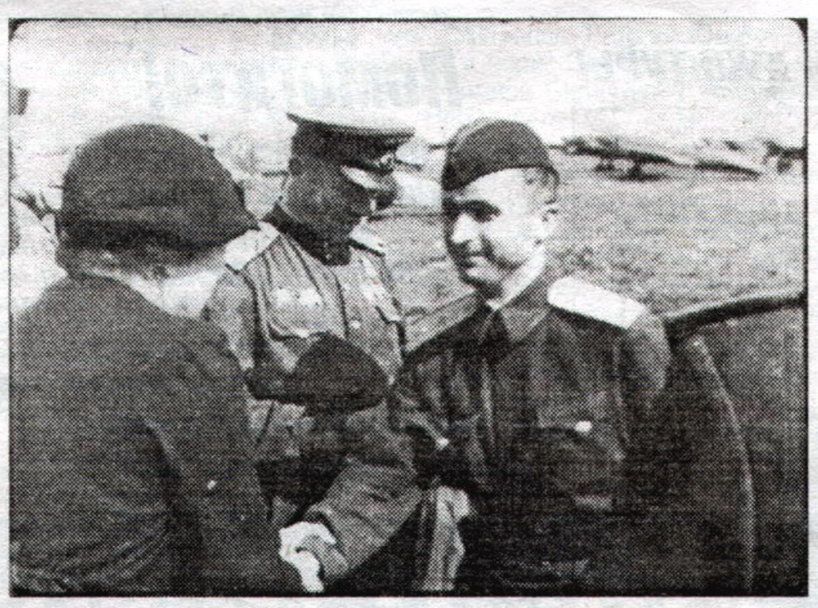

В мае 1981 года "Родина" принимала у себя в гостях бывшего командира эскадрильи "Малый театр - фронту" Андрея Александровича Батизата. Эпизоды его боевой биографии освещались на страницах газеты "Правда"; в районной газете "Коммунист" свой очерк о старшем лейтенанте А.Батизате поместил член секции авиации и космонавтики Военно-научного общества при ЦДСА имени М.В.Фрунзе полковник в отставке Е.Кояндер, который состоял в оперативной группе командования 1-й воздушной армии и отвечал за организацию связи с самолётами на земле и в воздухе.

...Утром 19 января 1945 года эскадрилья под командованием старшего лейтенанта А.Батизата должна была нанести бомбовый удар по железнодорожной станции Грюнхайде (ныне пос.Калужское) под Инстербургом. Во время этого боевого вылета удалось атаковать движущуюся по шоссе колонну орудий, бронетранспортёров и танков противника, а затем, по приказу "Рубина" (радиопозывной командующего 1-й воздушной армией) связав боем большую группу бомбардировщиков Ю-87, подбить ведущий "юнкерс" и ещё несколько машин, после чего строй вражеских самолётов смешался и они стали освобождаться от бомб на своей территории. Эскадрилья вернулась на базу без потерь. Публиковались на страницах "Коммуниста" и воспоминания самого А.А.Батизата (23 июня 1981 г.) о боевых действиях лётчиков 909-го истребительного полка 130-й Инстербургской истребительно-бомбардировочной дивизии на завершающих этапах Восточно-Прусской операции.

Фотографии лётчиков эскадрильи и актёров Малого театра, запечатлевшие знаменательный для них день 17 августа 1944 года, ныне хранятся в Музее боевой и трудовой славы имени И.Д.Черняховского Детско-юношеского центра (ул. Ленинградская, 18; здание средней школы №8).

НА СНИМКЕ: лётчик **А.А.Батизат** принимает поздравления народной артистки СССР **В.Н.Пашенной:** ему вручается самолёт ЯК-9л от старейшей актрисы Малого театра, народной артистки СССР **Е.Д. Турчаниновой.** В центре командир полка **Б.И.Литвинов.** Москва. 17 августа 1944 года.

Последний бой Шота Гамцемлидзе

60 лет назад гвардии младшему сержанту Шота Гамцемлидзе было посмертно присвоено звание Героя Советского Союза. Его прах покоится в нашей земле...

Родной город Шота Гамцемлидзе - Тбилиси. Здесь родился в 1921 году, отсюда в ноябре 1941-го ушел на фронт. Путь его полка пролег от Волги до Восточной Пруссии. Защищал Сталинград, освобождал Смоленск, Минск, Литву. Был награждён медалью "За отвагу", орденом Славы. В свой последний бой командир отделения противотанковых ружей 4-й гвардейской мотострелковой бригады 2-го гвардейского танкового корпуса Шота Гамцемлидзе вступил 20 января 1945 года...

Наши передовые части подошли к Ауловенену (ныне пос. Калиновка Черняховского района). Преодолевая упорное сопротивление гитлеровцев, первыми в него ворвались бойцы 2-го гвардейского батальона с отделением противотанковых ружей под командованием гвардии младшего сержанта Гамцемлидзе. На перекрёстке дорог они уничтожили две самоходки и бронетранспортёр противника. Бой продолжался на улицах Ауловенена. Отбивать приходилось буквально каждый дом.

Казалось, перевес уже был на нашей стороне, когда фашисты, подтянув резервы, двинули на атакующих танки и самоходные артиллерийские установки. На участке атаки гвардейцев появились три немецких машины: два "фердинанда" и тяжёлый "тигр". Бойцы заняли оборону. Гамцемлидзе открыл огонь и поджёг оба "фердинанда". Но "тигр", увеличив скорость, всё ближе подходил к цепи бронебойщиков, оставаясь неуязвимым.

Шота обвязался гранатами и короткими перебежками устремился навстречу танку, который вёл губительный огонь по нашим позициям. Гвардейца после разрыва снаряда опрокинуло взрывной волной и ранило в ногу. Это не остановило смельчака. Он залёг в воронке и стал ждать приближающуюся машину.

Бросок связки гранат. Взрыв! Ещё бросок... "Тигр" продолжал двигаться прямо на прижатых огнём к земле товарищей.

Тогда Шота Гамцемлидзе встал во весь рост и со связкой гранат кинулся к фашистскому танку. Сильный взрыв потряс землю, остановив, наконец, бронированную движущуюся "крепость". Пожертвовав собой, воин спас жизни однополчан и открыл путь наступающим подразделениям. Подбитый танк развернуло так, что он перегородил путь другим машинам, что и предрешило исход боя. Гвардейцы смогли расстрелять их в упор. Ауловенен был взят. Через два дня пал и Инстербург.

24 марта 1945 года Шота Леонович Гамцемлидзе был посмертно удостоен звания Героя Советского Союза. В поселке Калиновка Черняховского района установлен памятник герою. Его именем названы Калиновская школа, школа №30 г.Тбилиси, в которой Шота учился, та тбилисская улица, откуда он уходил на фронт, траулер «СРТМ-8040» Калининградского рыболовного флота. Приказом Министра обороны Ш.Л.Гамцемлидзе навечно зачислен в списки бойцов части, где он служил.

В 1975 году комсомольцы Москвы выступили с почином "За себя и за того парня", взяв на себя обязательства нести трудовую вахту за молодых героев, не доживших до Победы. Комсомольцы Черняховска откликнулись на этот призыв. Молодежная бригада, которой руководил Ян Шишла, решила ежедневно выполнять еще одну норму - за Героя Советского Союза Шота Гамцемлидзе. А в 80-е юные поисковики Дома пионеров и школьников г.Черняховска получили письмо из столицы Грузии от матери героя - Нины Александровны Гамцемлидзе, заслуженной учительницы Грузинской ССР, члена республиканского Комитета защиты мира, персонального пенсионера. Она вспоминала: "Шота с увлечением читал... У него была своя библиотека. Любимым предметом была для него история. В его характере главными чертами были настойчивость и терпение. Если что было ему поручено, он всегда доводил дело до конца. Но это не мешало ему в учёбе, учился он хорошо. Мечтал поступить в университет. Но в 1939 году неожиданно умер отец, и Шота, чтобы помочь семье, пошёл учеником слесаря в артель "Универсал". А потом началась война..."

"На свои плечи он поднял многотонный фашистский танк, поднял и бросил его в бездну..." - так писал о подвиге героя грузинский поэт Саломон Тавадзе.